

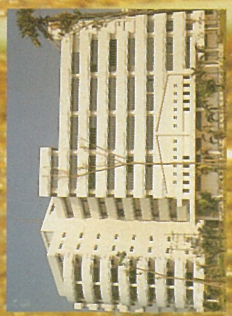

พระสถูปในพิธีเปิด
อาคาร มหิตลาภิเบศร
อาคาร ศรีนครินทร์
อาคาร ๖๐ พระรามมหาสารคาม
มหาวิทยาลัยบูรพา
วันที่ ๒๕ มกราคม ๒๕๖๔

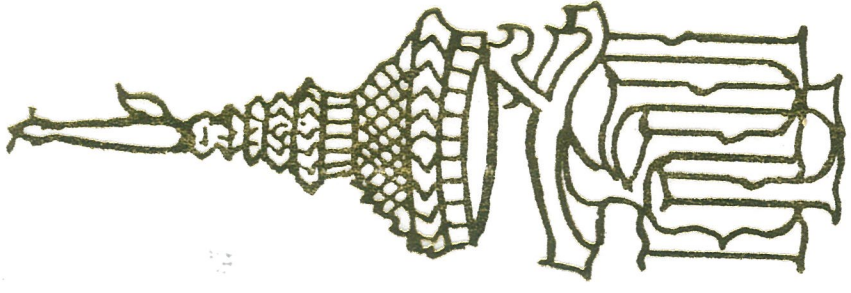



สมเด็จพระเทพรัตนราชสุดาฯ สยามบรมราชกุมารี

เสด็จพระราชดำเนินทรงเป็นองค์ประธานในพิธีเปิด

อาคาร มหิตลธิเบศร์

อาคาร ศรีนครินทร์

อาคาร ๖๐ พระรามทวารวดี

มหาวิทยาลัยบูรพา

วันพุธที่ ๒๕ มกราคม ๒๕๓๘





สมเด็จพระเทพรัตนราชสุดาฯ อัครราช
เนื่องในโอกาสเปิดอาคารมหิตลาธิเบศร อาคารศรีนครินทร์

อาคาร ๖๐ พระรามมหาราชินี

แม่เดือนฉายแสงพรทวารวดี

ฤๅจะเพ็ญส่ององค์พระโสมศรี

พระหยาดฟ้ามาเป็นราชกุมารี

พระนามนี้สถิตแบบแทบหทัย

ยี่สิบห้าภกราฯ พระราชินี

พระเสด็จตัวชวลีศรีอีกสมัย

ดั่งแสงทองส่องฟ้าอำไพ

พสกนิกรแสนดีใจได้เฝ้าพระองค์

เปิดอาคาร 'มหิตลาธิเบศร' วิเศษเหลือ

สาธารณสุข คณะเอื้อสุขประสงค์

อีกโรงพยาบาล 'ศรีนครินทร์' จินต์จำนง

นำบัดตรงทุกข์ภัยอย่าใกล้ภัย

อาคาร 'หกลีบพระรามมหาราชินี'

แจ่มริ้วเอี่ยมโอบฟ้ามาถวาย

มนุษย์และสังคมศาสตร์ฤๅกาลดกลาย

ความจริงรักก็กีดหมายถวายพระพร

ขอเดชะพระไคร้ตรัสจรัดโลก

ทุกขีไคร้ใดใหญ่ยิ่งดังสังขร

จงพ่ายพระบารมีพัตน์อันบวร

พระเกียรติจรเกริกไปทุกทิศ เทอญ

ด้วยเกล้าด้วยกระหม่อม

ข้าพระพุทธเจ้า มหาวิทยาลัยบูรพา

สมเด็จพระเทพรัตนราชสุดาฯ สยามบรมราชกุมารี
เสด็จพระราชดำเนิน เนื่องในวโรกาสเปิดอาคาร "สิรินธร"
ณ มหาวิทยาลัยบูรพา บางแสน จังหวัดชลบุรี

๒๓ ธันวาคม ๒๕๓๕



คำกราบบังคมทูลของนายผาสุข กุลละวณิชย์

อธิการบดีมหาวิทยาลัยบูรพา

ในวโรกาสที่สมเด็จพระรัตนราชสุตาฯ สยามบรมราชกุมารี

เสด็จพระราชดำเนินทรงเปิดอาคาร

“มหิตลาธิเบศร์” “ศรีนครินทร์” และ “60 พรรษามหาราชินี”

วันพุธที่ 25 มกราคม 2538

ขอพระราชทานกราบบังคมทูลทราบบ้างละของพระบาท

เจ้าพระพุทธรเจ้า นายผาสุข กุลละวณิชย์ อธิการบดีมหาวิทยาลัยบูรพา พร้อมด้วยคณาจารย์ ข้าราชการ นิสิตและบรรดาศักดิ์ที่เข้าเฝ้าทูลละอองพระบาท ณ ที่นี้ รู้สึกดีมีปิติและสำนึกในพระมหากรุณาธิคุณเป็นล้นพ้น ที่ได้ฝ่าละอองพระบาท ทรงพระกรุณาเสด็จพระราชดำเนินมาทรงเปิดอาคาร “มหิตลาธิเบศร์” อาคาร “ศรีนครินทร์” และอาคาร “60 พรรษามหาราชินี”

ในวโรกาสที่ข้าพระพุทธเจ้าขอพระราชทานพระราชนาญาดอกกราบบังคมทูล รายงานความเป็นมาของการก่อสร้างอาคารดังกล่าวโดยสังเขป ดังนี้

จากการที่มหาวิทยาลัยบูรพาได้ยกฐานะขึ้นมาจากมหาวิทยาลัยศรีนครินทรวิโรฒ บางแสน เมื่อปีพุทธศักราช 2533 ทำให้มีโครงการขยายการศึกษาสาขาวิชาต่างๆ ทั้งในคณะวิชาที่มีอยู่เดิมและจัดตั้งคณะวิชาใหม่ มหาวิทยาลัยจึงได้ดำเนินการของงบประมาณก่อสร้างอาคารและขอพระราชทานพระบรมราชานาญาดอกพระบาทสมเด็จพระเจ้าอยู่หัว อนุรักษ์พระนามเกียรติของสมเด็จพระมหิตลาธิเบศร์ อดุลยเดชวิกรม พระบรมราชชนก เป็นชื่ออาคารบริหารและปฏิบัติกิจการทางวิทยาศาสตร์สุขภาพ คณะสาธารณสุขศาสตร์ และอัญญาพระนามเกียรติของสมเด็จพระศรีนครินทราบรมราชชนนี เป็นชื่ออาคารโรงพยาบาลของมหาวิทยาลัยว่า อาคาร “มหิตลาธิเบศร์” และอาคาร “ศรีนครินทร์” เป็นพระนามคู่กัน เพื่อเป็นสิริมงคลแก่มหาวิทยาลัยบูรพา และเพื่อเฉลิมพระเกียรติเนื่องในมหามงคลวโรกาสเฉลิมฉลอง “พระบิดาแห่งสาธารณสุขไทย” และมหาวิทยาลัยบูรพาได้ขอพระราชทานพระบรมราชานาญาด

จากสมเด็จพระนางเจ้าฯ พระบรมราชินีนาถ ขนานนามอาคารเรียนรวม 2 ว่า อาคาร “60 พรรษามหาราชินี” เพื่อเป็นสิริมงคลแก่มหาวิทยาลัยและเพื่อเฉลิมพระเกียรติเนื่องในมหามงคลวโรกาสเฉลิมพระชนมพรรษา 5 รอบ สมเด็จพระนางเจ้าฯ พระบรมราชินีนาถ

บัดนี้การก่อสร้างอาคารทั้ง 3 ได้เสร็จเรียบร้อยแล้ว จากงบประมาณในวงเงิน 250 ล้านบาท สำหรับการก่อสร้างอาคารของคณะสาธารณสุขศาสตร์และอาคารโรงพยาบาลมหาวิทยาลัย อาคารของคณะสาธารณสุขศาสตร์ประกอบด้วยอาคารหลังใหญ่ 1 หลัง และอาคารหลังเล็ก 1 หลัง มีพื้นที่รวม 6,840 ตารางเมตร อาคารหลังใหญ่เป็นอาคารบริหารและปฏิบัติการทางวิทยาศาสตร์สุขภาพ สูง 6 ชั้น พื้นที่ 6,000 ตารางเมตร ใช้เป็นห้องสำนักงาน ห้องพักอาจารย์ ห้องเรียน ห้องปฏิบัติการ ห้องศูนย์ระบบสารสนเทศสาธารณสุข และห้องประมวลผลข้อมูลสาธารณสุข เป็นต้น ส่วนอาคารหลังเล็กชั้นเดียว พื้นที่ 840 ตารางเมตร เป็นอาคารหอประชุม

สำหรับอาคารโรงพยาบาลมหาวิทยาลัยสูง 6 ชั้น พื้นที่ 15,000 ตารางเมตร ใช้เป็นสถานที่ให้บริการรักษาพยาบาลแก่ประชาชนทั่วไปในภาคตะวันออกเฉียงใต้ สามารถให้บริการผู้ป่วยนอกได้ 60,000 คนต่อปี ผู้ป่วยใน 120 เตียงต่อวัน นอกจากนี้ยังใช้สำหรับฝึกประสบการณ์วิชาชีพแก่นิสิตพยาบาลศาสตร์ 150-200 คนต่อปี และฝึกประสบการณ์ด้านสาธารณสุขแก่นิสิตคณะสาธารณสุขศาสตร์ 340 คน ต่อปี

ส่วนอาคารเรียนรวม 2 สร้างจากเงินงบประมาณแผ่นดินในวงเงิน 195 ล้านบาท มีขนาดสูง 8 ชั้น พื้นที่ 20,181 ตารางเมตร เป็นที่ตั้งของคณะมนุษยศาสตร์และสังคมศาสตร์ ซึ่งนอกจากจะประกอบด้วยห้องเรียน ห้องสำนักงานคณะและภาค วิชาต่างๆ แล้วยังเป็นที่ตั้งของโครงการศูนย์สตรีศึกษา โครงการจัดตั้งภาควิชา นิเทศศาสตร์ รวมทั้งโครงการจัดตั้งคณะศิลปกรรมศาสตร์

บัดนี้ได้เวลาอันเป็นอุดมมงคลฤกษ์แล้ว ข้าพระพุทธเจ้าขอพระราชทาน พระราชวโรกาสกราบบังคมทูลอัญเชิญใต้ฝ่าละอองพระบาท ทรงเปิดอาคาร มหิตลาธิเบศร์ อาคารศรีนครินทร์และอาคาร 60 พรรษามหาราชินี เพื่อเป็นสิริมงคลแก่มหาวิทยาลัยสืบไป

ด้วยเกล้าด้วยกระหม่อม



มหาวิทยาลัยบูรพา

มหาวิทยาลัยบูรพาได้ก่อตั้งมาตั้งแต่ปี พ.ศ.2498 เดิมเรียกวิทยาลัยวิชาการศึกษา ต่อมาได้รับการยกฐานะเป็นมหาวิทยาลัยศรีนครินทรวิโรฒ บางแสน และได้เปลี่ยนฐานะเป็นมหาวิทยาลัยบูรพาเมื่อวันที่ 30 กรกฎาคม พ.ศ.2533 ทำหน้าที่ผลิตบัณฑิต คำนวณวิจัย ทะนุบำรุงศิลปวัฒนธรรม และบริการวิชาการแก่สังคมตลอดมา การเปลี่ยนแปลงฐานะมาเป็นมหาวิทยาลัยบูรพาทำให้มหาวิทยาลัยได้มีโอกาสขยายและพัฒนางานในด้านต่างๆ กว้างขวางขึ้น ในด้านการผลิตบัณฑิตนั้นมหาวิทยาลัยบูรพาเปิดสอนหลักสูตรของคณะต่างๆ ได้แก่ คณะพยาบาลศาสตร์ คณะ

มนุษยศาสตร์และสังคมศาสตร์ คณะวิทยาศาสตร์ คณะศึกษาศาสตร์ คณะวิศวกรรมศาสตร์ คณะสาธารณสุขศาสตร์ โคร่งการ จัดตั้งคณะศิลปกรรมศาสตร์และ บัณฑิตวิทยาลัย ปัจจุบันมีนิสิตปริญญาตรีภาคปกติ 3,299 คน ปริญญาโทภาคปกติ 288 คน ปริญญาตรีภาคพิเศษ 476 คน และปริญญาโทภาคพิเศษ 525 คน รวม 4,588 คน

มหาวิทยาลัยบูรพา เป็นแหล่งผลิตบุคลากรซึ่งเป็นที่กำลังสำคัญในการพัฒนาประเทศไทย จึงมุ่งเน้นในการพัฒนาทางด้านวิชาการและความรู้ด้านวิทยาศาสตร์เทคโนโลยีเพื่อสอดคล้องกับการพัฒนาพื้นที่บริเวณชายฝั่ง



ทะเลตะวันออก ในปีพ.ศ. 2537 มหาวิทยาลัยได้จัดตั้งคณะสาธารณสุขศาสตร์ และคณะวิศวกรรมศาสตร์ขึ้นมา และจัดตั้งสำนักบริการวิชาการเพื่อให้บริการวิชาการแก่ชุมชน นอกจากนี้ยังมีโครงการขยายการรับนิสิตในหลักสูตรใหม่อีกหลายหลักสูตร เช่น วิทยาศาสตร์บัณฑิต สาขาเทคโนโลยีชีวภาพ ศิลปกรรมศาสตร์บัณฑิต สาขาวิชาวาดศิลป์ เป็นต้น นอกจากนี้จะได้ขยายการผลิตบัณฑิตระดับปริญญาตรีไปทั่วจังหวัดจันทบุรี อีกแห่งหนึ่ง โดยจะจัดตั้งคณะเทคโนโลยีประมง คณะอุตสาหกรรมเกษตร คณะวิทยาศาสตร์กีฬา และคณะวิทยาศาสตร์และศิลปศาสตร์ขึ้น ซึ่งจะเปิดรับนิสิตเข้าเรียนเป็น

รุ่นแรกในปีการศึกษา 2540 สำหรับระดับปริญญาโทได้เปิดสอนในสาขาวิชาการประถมศึกษา การบริหารการศึกษา เทคโนโลยีทางการศึกษา ชีววิทยา วิทยาศาสตร์ศึกษา การศึกษานอกวิทยาเขต วิทยาศาสตร์ วิทยาศาสตร์การออก การออกกำลังกายและการกีฬา จิตวิทยาการปรึกษา ภาษาไทย และการพยาบาลชุมชน

มหาวิทยาลัยมีพื้นที่ 638 ไร่ 2 งาน 35 ตารางวา มีอาคารเรียน และอาคารต่างๆ รวม 41 อาคาร ประกอบด้วยอาคารเรียนของคณะต่างๆ หอพักนิสิตชายหญิง อาคารสำนักหอสมุด สำนักงานอธิการบดี สำนักคอมพิวเตอร์ สถาบันวิทยาศาสตร์ทางทะเล



สำนักบริการวิชาการ ศูนย์บริการทางการแพทย์ สโมสรกีฬา สระว่ายน้ำ บ้านพักอาจารย์และข้าราชการ และเพื่อเป็นการรองรับการขยายงานด้านวิชาการดังกล่าว มหาวิทยาลัยได้รับงบประมาณก่อสร้างในปี 2538 เพิ่มขึ้นอีก 498,890,000 บาท โดยเป็นงบประมาณในการก่อสร้างอาคารวิทยาศาสตร์ชีวภาพพร้อมครุภัณฑ์ 145,300,000 บาท ศูนย์รวมกิจกรรมนันทนาการ ครุภัณฑ์ 83,000,000 บาท อาคารหอพักนักศึกษาพร้อมครุภัณฑ์ 206,700,000 บาท และอาคารหอพักนิตติพยาบาลพร้อมครุภัณฑ์ 63,980,000 บาท

นอกจากการพัฒนาคุณภาพทางการแล้ว มหาวิทยาลัยยังมุ่งเน้นในด้านบริการวิชาการ



การแก่ชุมชน โดยจัดทำโครงการฝึกอบรมและให้บริการต่างๆ เช่น การฝึกอบรมหลักสูตรมินิ เอ็ม บี เอ การฝึกอบรมมัคคุเทศก์ การฝึกอบรมการใช้คอมพิวเตอร์ เป็นต้น ด้านการวิจัย ได้จัดทำโครงการวิจัยทางด้านวิจัยพื้นฐานและประยุกต์ เพื่อนำเอาผลการวิจัยไปใช้ในการพัฒนาการเรียนการสอน และการพัฒนาประเทศ ส่วนงานด้านการทะนุบำรุงศิลปวัฒนธรรม มหาวิทยาลัยบูรพาได้ดำเนินโครงการเผยแพร่ науศิลป์และดนตรีไทยทั้งในประเทศและต่างประเทศ นอกจากนี้ยังมีโครงการจัดตั้งสถาบันศิลปะและวัฒนธรรม เพื่อเป็นแหล่งรวบรวมข้อมูลของวัฒนธรรมภาคตะวันออกอีกด้วย



เหตุผลสรุปในการของบประมาณก่อสร้าง

อาคาร "มหิตลารีเบศร์"

คณะสาธารณสุขศาสตร์ มหาวิทยาลัยบูรพา

หลังจากที่รัฐบาลไทยได้อนุมัติให้ดำเนินการตามโครงการพัฒนาพื้นที่ชายฝั่งทะเลตะวันออก ตั้งแต่ปี พ.ศ.2524 เป็นต้นมา ทำให้เกิดการเปลี่ยนแปลงทั้งทางด้านเศรษฐกิจและสังคมขึ้น ในภูมิภาคนี้อย่างรวดเร็ว มีการจัดตั้งนิคมอุตสาหกรรม เพื่อรองรับการขยายตัวทางเศรษฐกิจ การเปลี่ยนแปลงพื้นที่เกษตรกรรมบางส่วนไปเป็นพื้นที่อุตสาหกรรม ประชากรจำนวนมากหลั่งไหลเข้าสู่ตลาดแรงงาน เกิดการอพยพย้ายถิ่นฐานของประชากรจากภูมิภาคอื่นๆ เข้าสู่ภูมิภาคนี้ การเปลี่ยนแปลงอย่างรวดเร็วเวลานั้น ส่งผลให้เกิดทั้งผลดีและปัญหาต่างๆ ตามมา โดยเฉพาะปัญหาทางด้านสาธารณสุข เช่น ภาวะเสี่ยงต่ออุบัติเหตุในการทำงาน โรคที่เกิดจากการทำงานทั้งจากเครื่องจักรและสารเคมี ปัญหาชุมชนแออัด ปัญหามลพิษสิ่งแวดล้อม เป็นต้น ปัญหาเหล่านี้จำเป็นต้องได้รับการแก้ไขโดยบุคลากรที่มีความรู้ ความสามารถเฉพาะทาง อาทิเช่น นักอาชีวอนามัย นักอนามัยสิ่งแวดล้อม และนักสุขศึกษา

มหาวิทยาลัยบูรพา ซึ่งเป็นสถาบันอุดมศึกษาในภูมิภาคตะวันออก ได้ตระหนักถึงความจำเป็นในการผลิตบุคลากรทางด้านสาธารณสุข เพื่อออกไปรับใช้สังคม จึงได้ดำเนินการจัดตั้งคณะสาธารณสุขศาสตร์ขึ้น เพื่อผลิตบัณฑิตสาธารณสุขศาสตร์ สาขอนามัยสิ่งแวดล้อม สาขาศรีอุตสาหกรรมและความปลอดภัย และสุขศึกษา ให้สอดคล้องกับความต้องการของประเทศ โดยเน้นการพัฒนาพื้นที่ในภูมิภาคตะวันออก สนับสนุนและส่งเสริมให้ความรู้ และบริการทางด้านสาธารณสุขแก่หน่วยงานต่างๆ ทั้งภาครัฐและภาคเอกชน และเป็นศูนย์กลางการค้นคว้าวิจัย ทางด้านสาธารณสุขสาขาต่างๆ โดยมุ่งพัฒนาป้องกันและแก้ไขปัญหาในภูมิภาคตะวันออก และภูมิภาคอื่นที่มีลักษณะปัญหาใกล้เคียงกัน

หลักสูตรวิทยาศาสตรบัณฑิต สาขาสาธารณสุขศาสตร์อุตสาหกรรมและความปลอดภัย เปิดรับ นิสิตปีละ 20 คน และตั้งแต่ปี พ.ศ.2541 เป็นต้นไปรับนิสิตปีละ 50 คน เมื่อสำเร็จการศึกษาได้รับปริญญา วท.บ. (อุตสาหกรรมสาธารณสุขและความปลอดภัย) หรือ B.Sc (Industrial Hygiene and Safety) บัณฑิตสามารถปฏิบัติงานเกี่ยวกับการส่งเสริม ป้องกัน ควบคุม ตรวจสอบความปลอดภัยในสถานประกอบการ เพื่อสืบค้นปัญหาและอันตราย ตลอดจนประเมิน แก้ไข ควบคุมปัญหาที่เกิดจากการทำงาน



หลักสูตรวิทยาศาสตร์บัณฑิต สาขานามัยสิ่งแวดล้อม เปิดรับนิสิตปีละ 20 คน ตั้งแต่ปี พ.ศ.2541 เป็นต้นไป รับนิสิตปีละ 50 คน เมื่อสำเร็จการศึกษาได้รับปริญญา วท.บ. (อนามัยสิ่งแวดล้อม) หรือ B.Sc. (Environmental Health) บัณฑิตสามารถปฏิบัติงานเกี่ยวกับ การวิเคราะห์ปัญหา วางแผน นิเทศ ดำเนินการแก้ปัญหาอนามัยสิ่งแวดล้อมทั้งในสถานประกอบการ และชุมชน การประเมินผลงาน การวิจัย และพัฒนางานทางด้านอนามัยสิ่งแวดล้อม และด้าน สาธารณสุขที่เกี่ยวข้อง

หลักสูตรวิทยาศาสตร์บัณฑิต สาขาสุขศึกษา เปิดรับนิสิตปีละ 30 คน ตั้งแต่ปี พ.ศ.2541 เป็นต้นไป รับนิสิตปีละ 50 คน เมื่อสำเร็จการศึกษาได้รับปริญญา วท.บ.(สุขศึกษา) หรือ B.Sc. (Health Education) สามารถปฏิบัติงานเกี่ยวกับวิเคราะห์ปัญหาสุขภาพ พฤติกรรมสุขภาพ การวางแผนการปลูกฝัง และเปลี่ยนแปลงพฤติกรรม การวางแผนและดำเนินการสุศึกษา การ ประเมินผลงาน การวิจัยพัฒนางานด้านสุขศึกษา และสาธารณสุขที่เกี่ยวข้อง

จากเหตุผลความจำเป็นดังกล่าว มหาวิทยาลัยได้พิจารณาเห็นว่า ห้องปฏิบัติการของแต่ละสาขาวิชาที่มีอยู่นั้น ไม่สามารถรองรับการปฏิบัติงานของนิสิตคณะสาธารณสุขศาสตร์ได้ จึงได้เสนอของบประมาณในการก่อสร้างอาคารบริหารและปฏิบัติการทางสาธารณสุข หรือมอการ หอประชุม ในวงเงินงบประมาณรวมกับอาคารโรงพยาบาล 120 เติง จำนวนเงินรวมทั้งสิ้น 250 ล้านบาท หลังจากได้รับงบประมาณแล้วได้ทำหนังสือกราบบังคมทูลขอพระราชทานพระบรมราชานุญาตตั้งชื่ออาคารของคณะสาธารณสุขศาสตร์ว่า อาคาร "มหิตลาธิเบศร์" ตามพระนามของสมเด็จพระมหิตลาธิเบศรยอดยเดชวิกรม พระบรมราชชนก ซึ่งได้รับพระกรุณาโปรดเกล้าฯพระราชทาน พระบรมราชานุญาตถวายพระราชสมัญญาเป็น "พระบิดาแห่งการสาธารณสุขไทย" เพื่อเป็นสิริมงคล แก่คณะสาธารณสุขศาสตร์ มหาวิทยาลัยบูรพา ซึ่งได้รับพระราชทานพระบรมราชานุญาตมา เรียบร้อยแล้ว

อาคาร "มหิตลาธิเบศร์"

ลักษณะของอาคาร

เป็นอาคาร 2 หลัง พื้นที่ 6,979 ตารางเมตร ประกอบด้วย อาคารหอประชุมเป็นอาคาร ชั้นเดียว พื้นที่ 750 ตารางเมตร และอาคารบริหารปฏิบัติการ คณะสาธารณสุขศาสตร์ เป็นอาคาร 6 ชั้น พื้นที่ 6,229 ตารางเมตร

รายละเอียดพื้นที่แต่ละชั้น

อาคารหลังที่ 1

ชั้นที่ 1

1. ห้องประชุม	ขนาด 24x12.50 เมตร	พื้นที่ 300	ตารางเมตร
2. ห้องรับรองวิทยากร	ขนาด 4x4 เมตร	พื้นที่ 16	ตารางเมตร
3. ห้องเก็บของ	ขนาด 8x4 เมตร	พื้นที่ 32	ตารางเมตร
4. ห้องจัดนิทรรศการ	ขนาด 12.50x8 เมตร	พื้นที่ 100	ตารางเมตร

อาคารหลังที่ 2

ชั้นที่ 1

1. ห้องปฏิบัติการสุขภาพ	ขนาด 24x10.50 เมตร	พื้นที่ 252	ตารางเมตร
2. ห้องพักอาจารย์	ขนาด 5x8 เมตร	พื้นที่ 40	ตารางเมตร
3. ห้องเรียน 50 คน	ขนาด 8x8 เมตร	พื้นที่ 64	ตารางเมตร
4. ห้องเก็บอุปกรณ์ 1	ขนาด 4x3 เมตร	พื้นที่ 12	ตารางเมตร
5. ห้องเก็บอุปกรณ์ 2	ขนาด 4x3 เมตร	พื้นที่ 12	ตารางเมตร
6. ห้องเก็บอุปกรณ์ 3	ขนาด 3x3 เมตร	พื้นที่ 9	ตารางเมตร
7. ห้องเก็บอุปกรณ์ 4	ขนาด 3x3 เมตร	พื้นที่ 9	ตารางเมตร

8. ห้องปฏิบัติการวิเคราะห์คุณภาพสิ่งแวดล้อม

ขนาด 16.50x16.00 เมตร	พื้นที่ 264	ตารางเมตร
-----------------------	-------------	-----------



ชั้นที่ 2

1. ห้องปฏิบัติการภาควิทยาศาสตร์และสรีรวิทยา
ขนาด 24x10.50 เมตร พื้นที่ 252 ตารางเมตร
2. ห้องเก็บอุปกรณ์
ขนาด 2.50x6 เมตร พื้นที่ 15 ตารางเมตร
3. ห้องพักอาจารย์
ขนาด 8x6 เมตร พื้นที่ 48 ตารางเมตร
4. ห้องเรียน 50 คน
ขนาด 8x8 เมตร พื้นที่ 64 ตารางเมตร
5. ห้องเตรียมปฏิบัติการ
ขนาด 4x8 เมตร พื้นที่ 32 ตารางเมตร
6. ห้องเก็บและเตรียมสารเคมี
ขนาด 4x8 เมตร พื้นที่ 32 ตารางเมตร
7. ห้องปฏิบัติการสุขศาสตร์และอุตสาหกรรมและความปลอดภัย
ขนาด 16.50x16.00 เมตร พื้นที่ 264 ตารางเมตร

ชั้นที่ 3

1. ห้องปฏิบัติการพื้นฐานสาธารณสุข
ขนาด 16.50x16.00 เมตร พื้นที่ 264 ตารางเมตร
2. ห้องเก็บของ
ขนาด 2.50x6 เมตร พื้นที่ 15 ตารางเมตร
3. ห้องพักอาจารย์
ขนาด 8x6 เมตร พื้นที่ 48 ตารางเมตร
4. ห้องเรียน 50 คน 1
ขนาด 8x8 เมตร พื้นที่ 64 ตารางเมตร
5. ห้องเรียน 50 คน 2
ขนาด 8x8 เมตร พื้นที่ 64 ตารางเมตร
6. ห้องเรียน 50 คน 3
ขนาด 8x8 เมตร พื้นที่ 64 ตารางเมตร
7. ห้องเรียน 50 คน 4
ขนาด 8x8 เมตร พื้นที่ 64 ตารางเมตร
8. ห้องเรียน 50 คน 5
ขนาด 8x8 เมตร พื้นที่ 64 ตารางเมตร

ชั้นที่ 4

1. สำนักงานคณบดี
ขนาด 16x10 เมตร พื้นที่ 160 ตารางเมตร
2. ห้องคณบดี
ขนาด 4.50x7 เมตร พื้นที่ 31.5 ตารางเมตร

3. ห้องรองคณบดี
ขนาด 9x8 เมตร พื้นที่ 72 ตารางเมตร
4. ห้องเลขานุการ
ขนาด 3x8 เมตร พื้นที่ 24 ตารางเมตร
5. ห้องประชุมคณะ
ขนาด 12x8 เมตร พื้นที่ 96 ตารางเมตร
6. ห้องโรเนียว
ขนาด 4x3 เมตร พื้นที่ 12 ตารางเมตร
7. ห้องหัวหน้าภาควิชาอนามัยสิ่งแวดล้อม
ขนาด 3x4 เมตร พื้นที่ 12 ตารางเมตร
8. ห้องทำงานอาจารย์ภาควิชาอนามัยสิ่งแวดล้อม
ขนาด 21x8 เมตร พื้นที่ 168 ตารางเมตร
9. ห้องธุรการภาควิชาอนามัยสิ่งแวดล้อม
ขนาด 8x8 เมตร พื้นที่ 64 ตารางเมตร

ชั้นที่ 5

1. ห้องปฏิบัติการผลิตสื่อสุขภาพ และห้องปฏิบัติการปฐมพยาบาลและการช่วยฟื้นคืนชีพ
ขนาด 16.50x16 เมตร พื้นที่ 264 ตารางเมตร
2. ห้องหัวหน้าภาควิชาสุขภาพศึกษา
ขนาด 3x4 เมตร พื้นที่ 12 ตารางเมตร
3. ห้องทำงานอาจารย์ภาควิชาสุขภาพศึกษา 1
ขนาด 8x8 เมตร พื้นที่ 64 ตารางเมตร
4. ห้องทำงานอาจารย์ภาควิชาสุขภาพศึกษา 2
ขนาด 8x8 เมตร พื้นที่ 64 ตารางเมตร
5. ห้องธุรการภาควิชาสุขภาพศึกษา
ขนาด 8x8 เมตร พื้นที่ 64 ตารางเมตร
6. ห้องเก็บอุปกรณ์ภาควิชาสุขภาพศึกษา
ขนาด 3x6 เมตร พื้นที่ 18 ตารางเมตร



รายงานผู้บริจาค

เพื่อสนับสนุนการจัดการศึกษาและการบริหาร

คณะสาธารณสุขศาสตร์ มหาวิทยาลัยบูรพา

เนื่องในวโรกาสสมเด็จพระเทพรัตนราชสุดาฯ สยามบรมราชกุมารี

เสด็จพระราชดำเนินเปิดอาคาร "มหิตลาธิเบศร์"

คณะสาธารณสุขศาสตร์ วันที่ 25 มกราคม 2538

7. ห้องศึกษาศาสตร์	ขนาด 21x8 เมตร	พื้นที่ 168 ตารางเมตร
8. ห้องศึกษาศาสตร์ด้วยโตดท์อุปกรณ์ 1	ขนาด 3x4 เมตร	ตารางเมตร
9. ห้องศึกษาศาสตร์ด้วยโตดท์อุปกรณ์ 2	ขนาด 3x4 เมตร	ตารางเมตร
ชั้นที่ 6		
1. ห้องเรียน 100 คน	ขนาด 16.50x8 เมตร	พื้นที่ 132 ตารางเมตร
2. ห้องหัวหน้าภาควิชาสาธารณสุขศาสตร์อุตสาหกรรมและความปลอดภัย	ขนาด 3x4 เมตร	พื้นที่ 12 ตารางเมตร
3. ห้องสำนักงานภาควิชาสาธารณสุขศาสตร์อุตสาหกรรมและความปลอดภัย	ขนาด 8x8 เมตร	พื้นที่ 64 ตารางเมตร
4. ห้องทำงานอาจารย์ภาควิชาสาธารณสุขศาสตร์อุตสาหกรรมและความปลอดภัย 1	ขนาด 6x8 เมตร	พื้นที่ 48 ตารางเมตร
5. ห้องทำงานอาจารย์ภาควิชาสาธารณสุขศาสตร์อุตสาหกรรมและความปลอดภัย 2	ขนาด 8x8 เมตร	พื้นที่ 64 ตารางเมตร
6. ห้องปฏิบัติการวิจัยและศูนย์ข้อมูลข่าวสารด้านสุขภาพอนามัยและสิ่งแวดล้อม	ขนาด 8x8 เมตร	พื้นที่ 64 ตารางเมตร
7. ห้องหัวหน้าภาควิชาพื้นฐานสาธารณสุข	ขนาด 3x4 เมตร	พื้นที่ 12 ตารางเมตร
8. ห้องสำนักงานภาควิชาพื้นฐานสาธารณสุข	ขนาด 8x8 เมตร	พื้นที่ 64 ตารางเมตร
9. ห้องทำงานอาจารย์ภาควิชาพื้นฐานสาธารณสุข	ขนาด 21x8 เมตร	พื้นที่ 168 ตารางเมตร
10. ห้องเก็บวัสดุอุปกรณ์ภาควิชาพื้นฐานสาธารณสุข 2 ห้อง	ขนาด 3x4 เมตร	พื้นที่ 24 ตารางเมตร

1. นายศิริชัย บุตุกุล	200,000 บาท
ประสงค์จะให้บริจาคข้อความไว้ที่ห้องสมุดดังนี้ "ห้องมา-บุญครอง บุตุกุล"	
2. นายประเสริฐ-นางจำเนียร นาคมนต์	200,000 บาท
ประสงค์จะให้บริจาคข้อความไว้ที่ห้องประชุมดังนี้ "ห้องประเสริฐ-จำเนียร นาคมนต์"	
3. ห้างหุ้นส่วนจำกัดกำกรกิจ	100,000 บาท
4. รศ.สุชาติ เกาทอง บริจาคภาพวาดสีน้ำมัน	50,000 บาท
"พระบิดาแห่งการสาธารณสุขไทย" ในเวลา	
5. โครงการวิจัยระบบสาธารณสุขเพื่อพัฒนาการควบคุม	
วัณโรคและโรคเรื้อน (THE MURLEP PROJECT)	
บริจาคเงินก่อนที่ใช้ในการฝึกภาคสนาม	45,000 บาท
จำนวน 18 ชุดๆ ละ 2,500 บาท รวม	
6. นายกฤษ เข้ามา - นางเจริญ แซ่เอ็ง	10,000 บาท
7. นางเข็มลิ้ง ทรัพย์ภรณ์นท์	10,000 บาท
8. บุคลากรโรงพยาบาลพระปกเกล้าจันทบุรี	9,500 บาท
9. อาจารย์ชิงชัย เมธพัฒน์	4,000 บาท
10. ผศ.ดร.ฉัตรพงษ์ ภิรมณ์ส์	4,000 บาท
11. นางถัน อินทรกุล	3,000 บาท
12. นายบุญชู-นางวาสนา เสถียรสวัสดิ์	1,500 บาท

เหตุผลสรุปในการของบประมาณก่อสร้าง อาคารโรงพยาบาลมหาวิทยาลัย อาคาร "ศรีนครินทร์"

มหาวิทยาลัยบูรพา มีโครงการจัดตั้งคณะสาธารณสุขศาสตร์ เพื่อเตรียมบุคลากรสาธารณสุขไว้รองรับกับนโยบายการพัฒนาประเทศ ซึ่งมีการขยายตัวด้านอุตสาหกรรมในพื้นที่ชายฝั่งทะเลตะวันออก นอกจากคณะสาธารณสุขศาสตร์ มหาวิทยาลัยมีนโยบายที่จะมีได้รับสาขาวิชาที่เป็นความต้องการของประเทศ และสาขาวิชาที่ขาดแคลน ได้แก่ คณะแพทยศาสตร์ จึงได้ขยายงานโครงการศูนย์บริการทางการแพทย์ เป็นโรงพยาบาลมหาวิทยาลัย ขนาด 120 เตียง เพื่อเป็นสถานฝึกประสบการณ์วิชาชีพให้แก่บัณฑิตคณะสาธารณสุขศาสตร์ คณะพยาบาลศาสตร์ ฯลฯ และเตรียมความพร้อมในการจัดตั้งคณะแพทยศาสตร์ ในแผนพัฒนาการศึกษาระยะอุดมศึกษา ระยะต่อไป

อาคารโรงพยาบาล

งบประมาณก่อสร้าง

อาคารโรงพยาบาล ได้รับงบประมาณรวมอยู่ในกลุ่มอาคารเรียนวิทยาศาสตร์สุขภาพ เป็นงบผูกพัน 3 ปี นับตั้งแต่ปีงบประมาณ 2535-2537 โดยได้รับการจัดสรรเป็นเงินทั้งสิ้น 250,000,000 บาท ดังรายละเอียดดังนี้

ปีงบประมาณ 2535	45,854,900	บาท
ปีงบประมาณ 2536	87,245,100	บาท
ปีงบประมาณ 2537	116,900,000	บาท

ลักษณะของอาคาร

อาคารโรงพยาบาล เป็นอาคารโรงพยาบาลขนาด 120 เตียง ความสูง 6 ชั้น มีพื้นที่ใช้สอย

รวมทั้งหมด 14,021 ตารางเมตร

รายละเอียดพื้นที่แต่ละวัน
พื้นที่ 1

1. ห้องเก็บเงิน
2. ห้องจ่ายยากลางคืน
3. ห้องจ่ายยา

พื้นที่	12	ตารางเมตร
พื้นที่	12	ตารางเมตร
พื้นที่	120	ตารางเมตร

โปรดเกล้าฯ พระราชทาน



4. ห้องหัวหน้าฝ่าย	พื้นที่	12	ตารางเมตร
5. ห้องเก็บยา	พื้นที่	131	ตารางเมตร
6. ห้องพนักงาน	พื้นที่	12	ตารางเมตร
7. ห้องผสมยา	พื้นที่	96	ตารางเมตร
8. ห้องบรรจุปราศจากเชื้อ	พื้นที่	48	ตารางเมตร
9. ห้องรวบรวมและเก็บรักษา	พื้นที่	48	ตารางเมตร
10. ห้องนั่งปราศจากเชื้อ	พื้นที่	72	ตารางเมตร
11. ห้องล้างและชำระเครื่องมือ	พื้นที่	72	ตารางเมตร
12. ห้องกอบผ้า	พื้นที่	144	ตารางเมตร
13. ห้องครัว	พื้นที่	144	ตารางเมตร
14. ห้องอาหาร	พื้นที่	192	ตารางเมตร
15. ห้องตรวจ	พื้นที่	264	ตารางเมตร
16. ห้องพักแพทย์	พื้นที่	24	ตารางเมตร
17. ห้องประชาสัมพันธ์	พื้นที่	15	ตารางเมตร
18. ห้องเก็บของ	พื้นที่	9	ตารางเมตร
19. ห้องพักรง	พื้นที่	12	ตารางเมตร
20. ห้อง LAB	พื้นที่	288	ตารางเมตร
21. ห้อง ELECTRICAL ROOM	พื้นที่	64	ตารางเมตร
22. ห้อง PUMP ROOM	พื้นที่	48	ตารางเมตร
23. ห้องธนาคารเลือด	พื้นที่	64	ตารางเมตร
24. ห้องพักช่างเทคนิค	พื้นที่	32	ตารางเมตร
25. ห้องทำบัตร	พื้นที่	136	ตารางเมตร
26. ห้องเก็บฟิล์ม	พื้นที่	9	ตารางเมตร



27. ห้องอ่านฟิล์ม	พื้นที่	15	ตารางเมตร
28. ห้องทำงาน	พื้นที่	15	ตารางเมตร
29. ห้องแพทย์	พื้นที่	18	ตารางเมตร
30. ห้อง X-RAY	พื้นที่	144	ตารางเมตร
31. ห้องพักพยาบาล	พื้นที่	12	ตารางเมตร
32. ห้องวางถังแก๊ส	พื้นที่	48	ตารางเมตร
33. ห้องอาบน้ำ	พื้นที่	48	ตารางเมตร
34. ห้องน้ำ	พื้นที่	12	ตารางเมตร
35. ลิฟท์	พื้นที่	20	ตารางเมตร
ชั้นที่ 2			
1. ห้องพักแพทย์	พื้นที่	108	ตารางเมตร
2. ห้องพักพยาบาล	พื้นที่	36	ตารางเมตร
3. ห้อง STO	พื้นที่	47	ตารางเมตร
4. ห้อง STERILE	พื้นที่	24	ตารางเมตร
5. ห้อง A.H.U.	พื้นที่	48	ตารางเมตร
6. ห้อง AUTO CLAVE	พื้นที่	32	ตารางเมตร
7. ห้องผ่าตัด	พื้นที่	256	ตารางเมตร
8. ห้องเตรียมผ่าตัด	พื้นที่	20	ตารางเมตร
9. ห้องประชุม	พื้นที่	36	ตารางเมตร
10. ห้องล้างมือและเปลี่ยนชุด	พื้นที่	64	ตารางเมตร
11. ห้อง RECOVERY	พื้นที่	78	ตารางเมตร
12. ห้อง TRANSFER	พื้นที่	18	ตารางเมตร
13. ห้องเก็บเครื่องมือ	พื้นที่	12	ตารางเมตร

รายนามผู้บริจาค

เพื่อสร้างห้องผู้ป่วยพิเศษ

โรงพยาบาลสมเด็จพระปิยะติพย์
 โรงพยาบาลศิริราช
 อาคารศรีนครินทร์
 สยามบรมราชกุมารี
 สตรีจังหวัดนครราชสีมา
 "ศรีนครินทร์"
 วันที่ 25 มกราคม 2538

1. นายวิเลียง ประสานพานิช	300,000	บาท
2. นางสาววงศ์ ศรีสุขสวัสดิ์	200,000	บาท
3. นางช้วน เจียรสินธุ์กุล	200,000	บาท
4. นางทองเพ็ชร เจียมตน	200,000	บาท
5. นายกมล-นางบัวแก้ว เจียมตน	200,000	บาท
6. นางกัลยา เจียมตน	200,000	บาท
7. นายศุภนิก แซ่เตี๋ย - นางอุไร เจียมตน	200,000	บาท
8. นางจัน แสงเพิ่ม	200,000	บาท
9. นายก๊วย ทองระอา นางปิ่น ทองระอา	200,000	บาท
นางสาวทวี ทองระอา	200,000	บาท
10. นายมานพ-นางสัมพันธ์ แจ่มกระจ่าง	200,000	บาท
11. นางเรณู เดชประเสริฐ	200,000	บาท
12. นางสาวบุญส่ง สุขาชะ - นางสาวมาลี สุขาชะ	200,000	บาท
13. นางสาวรัตน์ วิประภิต	200,000	บาท
14. นางสาวเตียน (ละเอียด) ปลุกใจ	200,000	บาท
15. นายสมชาย-นางสถิต คุณปลื้ม	200,000	บาท
16. นายอุดม-นางเรไร วรคิดปัทม์	200,000	บาท
17. นายสุทัศน์-นางแอนนา ตั้งเทวาประสิทธิ์	200,000	บาท
18. ด.ญ.เบญจมา-ด.ญ.อินทิรา-ด.ช.ศิรินทร์ ตั้งเทวาประสิทธิ์	200,000	บาท
19. นายชรินทร์-นางสัมพันธ์ เสมวงศ์	200,000	บาท

20. นายผอย-นางทองเพ็ชร แสนเจริญ	200,000	บาท
21. ชมรมสตรีแสนสุข	200,000	บาท
22. นางยุพินทร์ คุณจักร์	200,000	บาท
23. นายพงษ์-นางพร ชลประทานนท์	200,000	บาท
24. นางฉลวย ผดุงกิจจานนท์, น.ส.สมปอง ผดุงกิจจานนท์	200,000	บาท
นางจุฬสุดา ผดุงกิจจานนท์	200,000	บาท
25. นายปัญญา นรินทรกุล	200,000	บาท

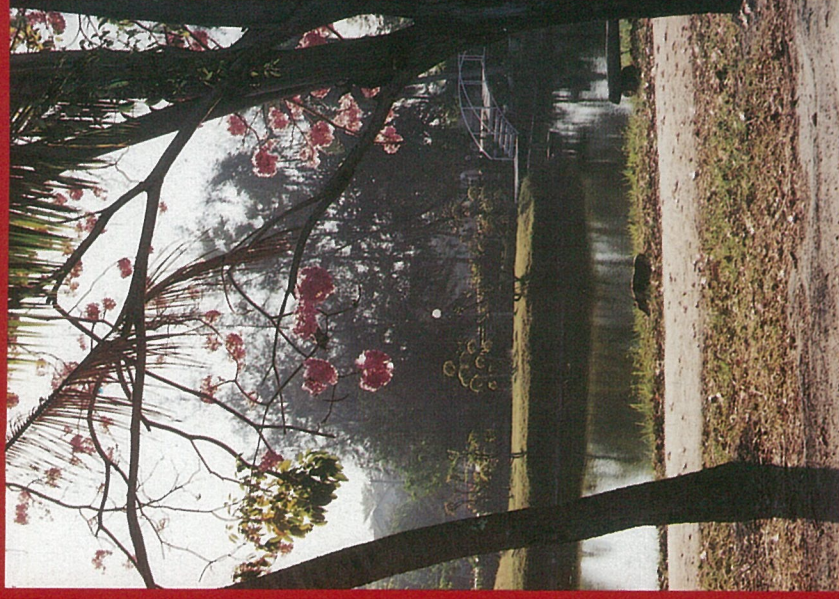

เหตุผลสรุปในการของบประมาณก่อสร้าง อาคาร "๖๐ พรรษามหาราชนี" คณะมนุษยศาสตร์และสังคมศาสตร์ มหาวิทยาลัยบูรพา

เนื่องจากมหาวิทยาลัยบูรพา ได้รับความยกฐานะจากวิทยาลัยเกษตรศาสตร์นครพนมวิทยาลัยศรีนครินทรวิโรฒ ซึ่งเป็นมหาวิทยาลัยเอกเทศในสังกัดทบวงมหาวิทยาลัย เพื่อขยายโอกาสทางการศึกษาระดับอุดมศึกษาแก่เยาวชนในส่วนภูมิภาคอย่างกว้างขวาง ตามนโยบายของรัฐบาลในแผนพัฒนาเศรษฐกิจและสังคมแห่งชาติระยะที่ 7 ทบวงมหาวิทยาลัยสนับสนุนให้จัดตั้งคณะมนุษยศาสตร์และสังคมศาสตร์ขึ้นเป็นคณะวิชา ซึ่งรับผิดชอบการสอนวิชาศึกษาทั่วไปแก่นิสิตทั้งมหาวิทยาลัย และจัดการศึกษาเพื่อผลิตบัณฑิตในสาขาวิชามนุษยศาสตร์และสังคมศาสตร์ จำเป็นจะต้องมีอาคารรองรับการเรียนการสอนให้เพียงพอต่อการปฏิบัติงาน จึงก่อสร้างเป็นอาคารเรียนรวมในสาขาวิชามนุษยศาสตร์และสังคมศาสตร์ โดยได้รับการจัดสรรงบประมาณแผ่นดินในปี พ.ศ. 2535-2538 ซึ่งเป็นวโรกาสเดียวกับที่มีการเฉลิมพระชนมายุครบ 60 พรรษา ในสมเด็จพระนางเจ้าสิริกิติ์ พระบรมราชินีนาถ มหาวิทยาลัยจึงขอพระราชทานนามเพื่อเป็นสิริมงคล ได้รับพระราชทานชื่อว่า "อาคาร .60 พรรษามหาราชนี" (อาคาร 2) และโปรดเกล้าฯ ให้สมเด็จพระเทพรัตนราชสุดาฯ สยามบรมราชกุมารี เสด็จพระราชดำเนินมาทรงเปิดอาคาร เมื่อวันที่ 25 มกราคม 2538 เพื่อเป็นสิริมงคลสืบไป

อาคาร "๖๐ พรรษามหาราชนี"

งบประมาณการก่อสร้าง

งบประมาณการก่อสร้างเป็นเงินผูกพัน 4 ปี นับตั้งแต่ ปีงบประมาณ 2535-2538 โดยรับการจัดสรรเป็นเงินทั้งสิ้น 195,000,000 บาท ดังรายละเอียดดังนี้	
ปีงบประมาณ 2535	6,000,900 บาท
ปีงบประมาณ 2536	60,470,400 บาท
ปีงบประมาณ 2537	93,429,600 บาท
ปีงบประมาณ 2538	35,100,000 บาท

ลักษณะของอาคาร

อาคาร 60 พรรษามหาราชนี (อาคาร 2) เป็นลักษณะอาคารเอกประสงค์ใช้เป็นที่ตั้งของสำนักงานคณะมนุษยศาสตร์และสังคมศาสตร์ และเป็นอาคารเรียนรวม จำนวน 9 ชั้น มีพื้นที่รวมทั้งหมด 20,181 ตารางเมตร

โปรดเกล้าฯ พระราชทาน

รายละเอียดพื้นที่แต่ละชั้น
ชั้นที่ 1 พื้นที่ 4,717.8975 ตารางเมตร

1. ห้องเก็บอุปกรณ์ฉาก	พื้นที่	90	ตารางเมตร
2. ห้องปฏิบัติการโทรทัศน์	พื้นที่	390	ตารางเมตร
3. ห้องควบคุมภาพ-เสียง	พื้นที่	30	ตารางเมตร
4. ห้องควบคุมระบบไฟฟ้า	พื้นที่	30	ตารางเมตร
5. ห้องตัดต่อฟิล์มภาพยนตร์ 2 ห้อง	พื้นที่	72.25	ตารางเมตร
6. ห้องตรวจสอบฟิล์มภาพยนตร์ 2 ห้อง	พื้นที่	72.25	ตารางเมตร
7. ห้องเก็บอุปกรณ์ T.V.	พื้นที่	72.25	ตารางเมตร
8. ห้องตัด-ต่อ เทป T.V.	พื้นที่	72.25	ตารางเมตร
9. ห้องควบคุมภาพ-เสียง	พื้นที่	42.50	ตารางเมตร
10. ห้องเก็บอุปกรณ์สไลด์	พื้นที่	87.25	ตารางเมตร
11. ห้องฉายสไลด์ 2 ห้อง	พื้นที่	391	ตารางเมตร
12. สโมสรนิสิต	พื้นที่	112.50	ตารางเมตร
13. ห้องเรียนรวม	พื้นที่	450	ตารางเมตร
14. ห้องเอนกประสงค์	พื้นที่	680	ตารางเมตร

ชั้นที่ 2 พื้นที่ 2,118.136 ตารางเมตร

1. ห้องสำนักงานเลขานุการ	พื้นที่	144.50	ตารางเมตร
2. ห้องประชุมกรรมการประจำคณะ	พื้นที่	144.50	ตารางเมตร
3. ห้องคอมพิวเตอร์	พื้นที่	38.50	ตารางเมตร
4. ห้องทะเลโยน	พื้นที่	144.50	ตารางเมตร
5. ห้องผู้ช่วยคณบดี	พื้นที่	72.25	ตารางเมตร
6. ห้องวิทยากรพิเศษ	พื้นที่	32.125	ตารางเมตร
7. ห้องรับรองแขก	พื้นที่	36.125	ตารางเมตร
8. ห้องรองคณบดี	พื้นที่	72.25	ตารางเมตร
9. ห้องบรรยาย 2 ห้อง	พื้นที่	144.50	ตารางเมตร
10. ห้องสโมสรรองจารย์	พื้นที่	144.50	ตารางเมตร
11. ห้องพักอาจารย์	พื้นที่	144.50	ตารางเมตร
12. ห้องการเงิน	พื้นที่	144.50	ตารางเมตร
13. ห้องคอมพิวเตอร์	พื้นที่	72.25	ตารางเมตร
14. ห้องพัสดุ	พื้นที่	72.25	ตารางเมตร



ชั้นที่ 3 พื้นที่ 2,118.305 ตารางเมตร

1. ห้องธุรการภาควิชาคณิตศาสตร์
2. ห้องประชุม
3. ห้องสัมมนา 3 ห้อง
4. ห้อง SOUND EFFECT
5. ห้องพักอาจารย์ 2 ห้อง
6. ห้องสมุด เทป-แผ่นเสียง
7. ห้องคอมพิวเตอร์กราฟฟิก
8. ห้องศึกษาค้นคว้าตนเอง
9. ห้องปฏิบัติการออกแบบต้นฉบับ
10. ห้องบันทึกเสียง
11. ห้องควบคุมเสียง
12. ห้องโสตทัศนศึกษา
13. ห้องตรงสอนภาษาหนึ่ง
14. ห้องตากฟิล์ม

พื้นที่	ตารางเมตร
พื้นที่	72.50
พื้นที่	72.50
พื้นที่	178.375
พื้นที่	36.125
พื้นที่	144.50
พื้นที่	83.77
พื้นที่	72.25
พื้นที่	72.25
พื้นที่	72.25
พื้นที่	36.125
พื้นที่	36.125
พื้นที่	144.50
พื้นที่	36.125
พื้นที่	36.125

ชั้นที่ 4 พื้นที่ 2,236.205 ตารางเมตร

1. ห้องปฏิบัติการทางภาษา 4 ห้อง
2. ห้องควบคุมเสียง 4 ห้อง
3. ห้องพักอาจารย์ 2 ห้อง
4. ห้องภาควิชาภาษาตะวันออก
5. ห้องภาควิชาภาษาตะวันตก
6. ห้องภาควิชาบรรณารักษศาสตร์
7. ห้องปฏิบัติการวิเคราะห์หัตถวัตถุและทำบัตรรายการ
8. ห้องปฏิบัติการซ่อมหนังสือ
9. ห้องปฏิบัติการคอมพิวเตอร์
10. ห้องบรรยาย
11. ห้องสัมมนาย่อย 2 ห้อง
12. ห้องภาควิชาภาษาไทย

พื้นที่	ตารางเมตร
พื้นที่	463.25
พื้นที่	42.50
พื้นที่	144.50
พื้นที่	72.25
พื้นที่	83.77
พื้นที่	72.25
พื้นที่	108.375
พื้นที่	108.375
พื้นที่	144.50
พื้นที่	72.25
พื้นที่	59.50
พื้นที่	83.77



ชั้นที่ 5 พื้นที่ 2,091.705 ตารางเมตร

1. ห้องปฏิบัติการระบบสารสนเทศทางภูมิศาสตร์ พื้นที่ ตารางเมตร
2. ห้องมืด พื้นที่ ตารางเมตร
3. ห้องปฏิบัติการภาพถ่ายทางอากาศและภาพถ่ายทางดาวเทียม พื้นที่ ตารางเมตร
4. ห้องเก็บของ 2 ห้อง พื้นที่ ตารางเมตร
5. ห้องพักอาจารย์ 2 ห้อง พื้นที่ ตารางเมตร
6. ห้องปฏิบัติการ ดิน, หิน, แร่ พื้นที่ ตารางเมตร
7. ห้องปฏิบัติการแผนที่ พื้นที่ ตารางเมตร
8. ห้องภาควิชาสังคมวิทยา พื้นที่ ตารางเมตร
9. ห้องปฏิบัติการทางสังคมไทย พื้นที่ ตารางเมตร
10. ห้องภาควิชาภูมิศาสตร์ พื้นที่ ตารางเมตร
11. ห้องบรรยาย 3 ห้อง พื้นที่ ตารางเมตร

ชั้นที่ 6 พื้นที่ 1,896.205 ตารางเมตร

1. ห้องภาควิชาศาสนาและปรัชญา พื้นที่ ตารางเมตร
2. ห้องบรรยาย 6 ห้อง พื้นที่ ตารางเมตร
3. ห้องภาควิชาประวัติศาสตร์ พื้นที่ ตารางเมตร
4. ห้องปฏิบัติการทางประวัติศาสตร์ พื้นที่ ตารางเมตร
5. ห้องพักอาจารย์ 2 ห้อง พื้นที่ ตารางเมตร
6. ห้องศูนย์สตรีศึกษา พื้นที่ ตารางเมตร
7. ห้องภาควิชาจิตวิทยา พื้นที่ ตารางเมตร



ชั้นที่ 7 พื้นที่ 1,896.205 ตารางเมตร

1. ห้องภาควิชาบริหารธุรกิจ พื้นที่ ตารางเมตร
2. ห้องบรรยาย 9 ห้อง พื้นที่ ตารางเมตร
3. ห้องพักอาจารย์ 2 ห้อง พื้นที่ ตารางเมตร
4. ห้องภาควิชารัฐศาสตร์ พื้นที่ ตารางเมตร
5. ห้องภาควิชาเศรษฐศาสตร์ พื้นที่ ตารางเมตร

ชั้นที่ 8 พื้นที่ 1,896.205 ตารางเมตร

1. ห้อง STUDIO จิตรกรรม 2 ห้อง พื้นที่ ตารางเมตร
2. ห้อง STUDIO ภาพถ่าย พื้นที่ ตารางเมตร
3. ห้องมืด 2 ห้อง พื้นที่ ตารางเมตร
4. ห้อง STUDIO ภาพพิมพ์ พื้นที่ ตารางเมตร
5. ห้องเก็บผลงาน พื้นที่ ตารางเมตร
6. ห้องตรวจงาน, สุนัขภาพ พื้นที่ ตารางเมตร
7. ห้องวาดเส้น 2 ห้อง พื้นที่ ตารางเมตร
8. ห้องออกแบบและองค์ประกอบศิลป์ พื้นที่ ตารางเมตร
9. ห้อง STUDIO นิเทศศิลป์ พื้นที่ ตารางเมตร
10. ห้องสำนักงานภาควิชา พื้นที่ ตารางเมตร
11. ห้องประชุม พื้นที่ ตารางเมตร
12. ห้องเขียนแบบ พื้นที่ ตารางเมตร
13. ห้องพักอาจารย์ พื้นที่ ตารางเมตร

คาตฟ้า พื้นที่ 2,062.775 ตารางเมตร

1. ห้องคอมพิวเตอร์ 2 ห้อง พื้นที่ ตารางเมตร
2. ห้องดูริยงศ์ไทย พื้นที่ ตารางเมตร
3. ห้องเก็บเครื่องดนตรี 2 ห้อง พื้นที่ ตารางเมตร
4. ห้องดูริยงศ์สากล พื้นที่ ตารางเมตร
5. ห้องเก็บของ 2 ห้อง พื้นที่ ตารางเมตร



หัวใจเราผูกพันเคียงไว้ด้วยต้นไม้แห่ง

อธิบดีบริหารการจาก ห้างหุ้นส่วนจำกัด กัจกรกิจ

ผู้จัดทำ

นายบุญญิต	นายสุชาติ	เดาทอง
นางกุหลาบ	นายสมาน	สรรพศรี
นายจรัส	นายพิชิต	มีพวงนา
นายพิศิษฐ์	นายสมนึก	ทองเอี่ยม
อุษกรังงาม		
รัตนดิษฐ์ธรรม		
ฉกรรจ์แดง		
พริยาพรรณณ		

BURAPHA UNIVERSITY BANGSAEN CHONBURI

